BTS SIO OPTION SISR

# DOSSIER DE PREUVES DE COMPETENCES

28/01/2026

Présenté par

MORBOEUF Evan

# Sommaire

**PPE1 – PORTFOLIO EN HTML** ..... 3

**3.1 : Participer à la valorisation de l'image de l'organisation sur les médias numérique en tenant compte du cadre juridique et des enjeux économiques** ..... 3

**3.2 : Référencer les services en ligne de l'organisation et mesurer leur visibilité** ..... 4

**4.1 : Analyser les objectifs et les modalités d'organisation d'un projet** ..... 4

**6.1 : Mettre en place son environnement d'apprentissage personnel** ..... 5

**6.4 : Développer son projet professionnel** ..... 6

**PPE2 – PROJET SEND-IT** ..... 7

**4.1 : Analyser les objectifs et les modalités d'organisation d'un projet** ..... 7

**4.2 : Planifiez les activités** ..... 7

**PPE3 – PROJET JOURNÉE ET CITOYENNETÉ** ..... 8

**1.5 : Gérer les sauvegardes** ..... 8

**2.1 : Collecter, suivre et orienter des demandes** ..... 8

**2.2 : Traiter des demandes concernant les services réseau et système, applicatifs** ..... 8

**4.1 : Analyser les objectifs et les modalités d'organisation d'un projet** ..... 9

**4.2 : Planifiez les activités** ..... 9

**4.3 : Évaluer les indicateurs de suivi d'un projet et analyser les écarts** ..... 10

**6.4 : Développer son projet professionnel** ..... 10

**PPE4 - CFA EPFC** ..... 11

**1.1 : Recenser et identifier les ressources numériques** ..... 11

**1.2 : Exploiter des référentiels, normes et standards adoptés par le prestataire informatique** ..... 12

**1.3 : Mettre en place et vérifier les niveaux d'habilitation associés à un service** ..... 12

**2.1 : Collecter, suivre et orienter des demandes** ..... 13

**2.2 : Traiter des demandes concernant les services réseaux et système, applicatifs** ..... 13

**4.1 : Analyser les objectifs et les modalités d'organisation d'un projet** ..... 14

**4.2 : Planifier les activités** ..... 15

**5.1 : Réaliser les tests d'intégration et d'acceptation d'un service** ..... 15

**5.2 : Déployer un service** ..... 15

**6.1 : Mettre en place son environnement d'apprentissage personnel** ..... 15

**6.2 : Mettre en œuvre des outils et stratégies de veille informationnelle** ..... 15

**MIGRATION OS DU PARC INFORMATIQUE** ..... 16

**1.1 : Recenser et identifier les ressources numériques** ..... 16

**1.2 : Exploiter des référentiels, normes et standards adopté par le prestataire informatique** ..... 16
**1.4 : Vérifier les conditions de la continuité d'un service informatique** ..... 17
**1.6 : Vérifier le respect des règles d'utilisation des ressources numériques** ..... 17
**2.2 : traiter des demandes concernant les services réseaux et systèmes, applicatifs** ..... 18
**4.1 : Analyser les objectifs et les modalités d'organisation d'un projet** ..... 18
**4.3 : Évaluer les indicateurs de suivi d'un projet et analyser les écarts** ..... 19
**5.2 : déployer un service** ..... 20
**INTÉGRATION DE POSTE INFORMATIQUE AU SEIN DU RÉSEAU D'ENTREPRISE** ..... 20
**1.1 : Recenser et identifier les ressources numériques** ..... 20
**1.2 : Exploiter des référentiels, normes et standards adopté par le prestataire informatique** ..... 21
**1.3 : Mettre en place et vérifier les niveaux d'habilitation associés à un service** ..... 22
**1.6 : Vérifier le respect des règles d'utilisation des ressources numériques** ..... 23
**2.3 : Traiter des demandes concernant les applications** ..... 24
**6.1 : Mettre en place son environnement d'apprentissage personnel** ..... 25
**MISE EN PLACE DE GLPI** ..... 26
**1.1 : Recenser et identifier les ressources numériques** ..... 26
**1.2 : Mettre en place et vérifier les niveaux d'habilitation associés à un service** ..... 27
**1.4 : Vérifier les conditions de la continuité d'un service informatique** ..... 27
**4.1 : Analyser les objectifs et les modalités d'organisation d'un projet** ..... 28
**4.2 : Planifier les activités** ..... 28
**5.1 : Réaliser les tests d'intégration et d'acceptation d'un service** ..... 28
**5.2 : Déployer un service** ..... 29
**5.3 : Accompagner les utilisateurs dans la mise en place d'un service** ..... 30
**6.1 : Mettre en place son environnement d'apprentissage personnel** ..... 30
**6.2 : Mettre en œuvre des outils et stratégies de veille informationnel** ..... 31
**GESTIONS DES UTILISATEURS ET DES PERMISSIONS** ..... 32
**1.1 : Recenser et identifier les ressources numériques** ..... 32
**1.3 : Mettre en place et vérifier les niveaux d'habilitation associés à un service** ..... 32
**1.6 : Vérifier le respect des règles d'utilisation des ressources numériques** ..... 32
**2.1 : Collecter, suivre et orienter des demandes** ..... 32
**2.2 : Traiter des demandes concernant les services réseau et système, applicatifs** ..... 32
**5.2 : Déployer un service** ..... 32
**5.3 : Accompagner les utilisateurs dans la mise en place d'un service** ..... 32

**6.1 : Mettre en place son environnement d'apprentissage personnel** ..... 32
**6.4 : Développer son projet professionnel** ..... 32

# PPE1 – PORTFOLIO EN HTML

**3.1 : Participer à la valorisation de l'image de l'organisation sur les médias numérique en tenant compte du cadre juridique et des enjeux économiques**

Portfolio présent sur mon likedin

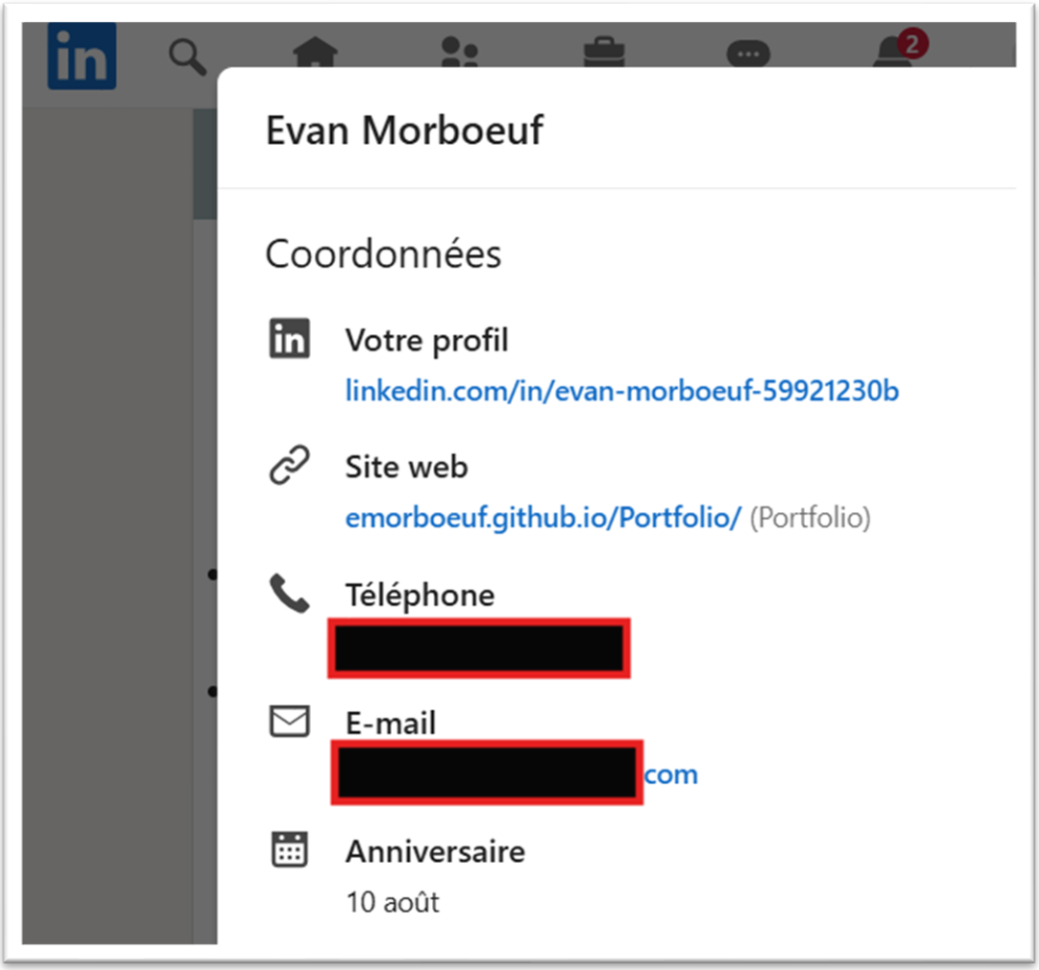

## 3.2 : Référencer les services en ligne de l'organisation et mesurer leur visibilité

Code Blâmer 685 lignes (639 loc) · 22,9 Ko Brut

```
<!DOCTYPE html>
<HTML langue="fr">
<tête>
  <méta jeu de caractères="UTF-8"/>
  <méta nom="fenêtre d'affichage"contenu="largeur=largeur de l'appareil, échelle initiale=1.0"/>
  <méta nom="description"contenu="Découvrez le portfolio d'Evan Morboeuf, étudiant en BTS SIO SISR à Dole. Expertise en administration réseaux, support utilisateur et gestion de parc inform
  <titre>Evan MORBOEUF — Portfolio</titre>
  <lien href="https://fonts.googleapis.com/css2?family=DM+Serif+Display:ital@0;1&family=DM+Sans:ital,opsz,wght@0,9..40,300;0,9..40,400;0,9..40,500;1,9..40,300&display=swap"relation="feuille
  <style>
```

## 4.1 : Analyser les objectifs et les modalités d'organisation d'un projet

Extrait du cahier des charges :

### 1.Contexte

Dans le cadre d'un cours d'atelier pro en BTS Service Informatique aux Organisations, je dois crée un portfolio avec WordPress qui servira à me présenter professionnellement à des potentiels employeurs.

### 2.Fonctionnalité principales

- Page d'accueil avec une photo, mon nom et ma situation actuelle (métier, étudiants…).

- Présentation personnelle avec ma biographie, mon parcours professionnels et mes compétences.

- Présentations de mes différents projets avec des images et des détails.

- Page de contact avec formulaire et coordonnées

- En options présentations des loisirs, des activités et de choses que l'on aime (exemple : lire des livres, visiter des lieux etc.).

### 3. Contenu des fonctionnalités

#### 3.1 Page d'accueil

La page d'accueil doit être accrocheuse avec une bonne image ou bannière, claire, simple et précise. Il faudrait donc mettre une photo de moi-même la plus récente possible avec mon nom juste en dessous ou au-dessus et ma situation professionnelle actuel, dans mon cas apprentie en BTS SIO

**6.1 : Mettre en place son environnement d'apprentissage personnel**

Suivi de cours en ligne pour la création de site web :

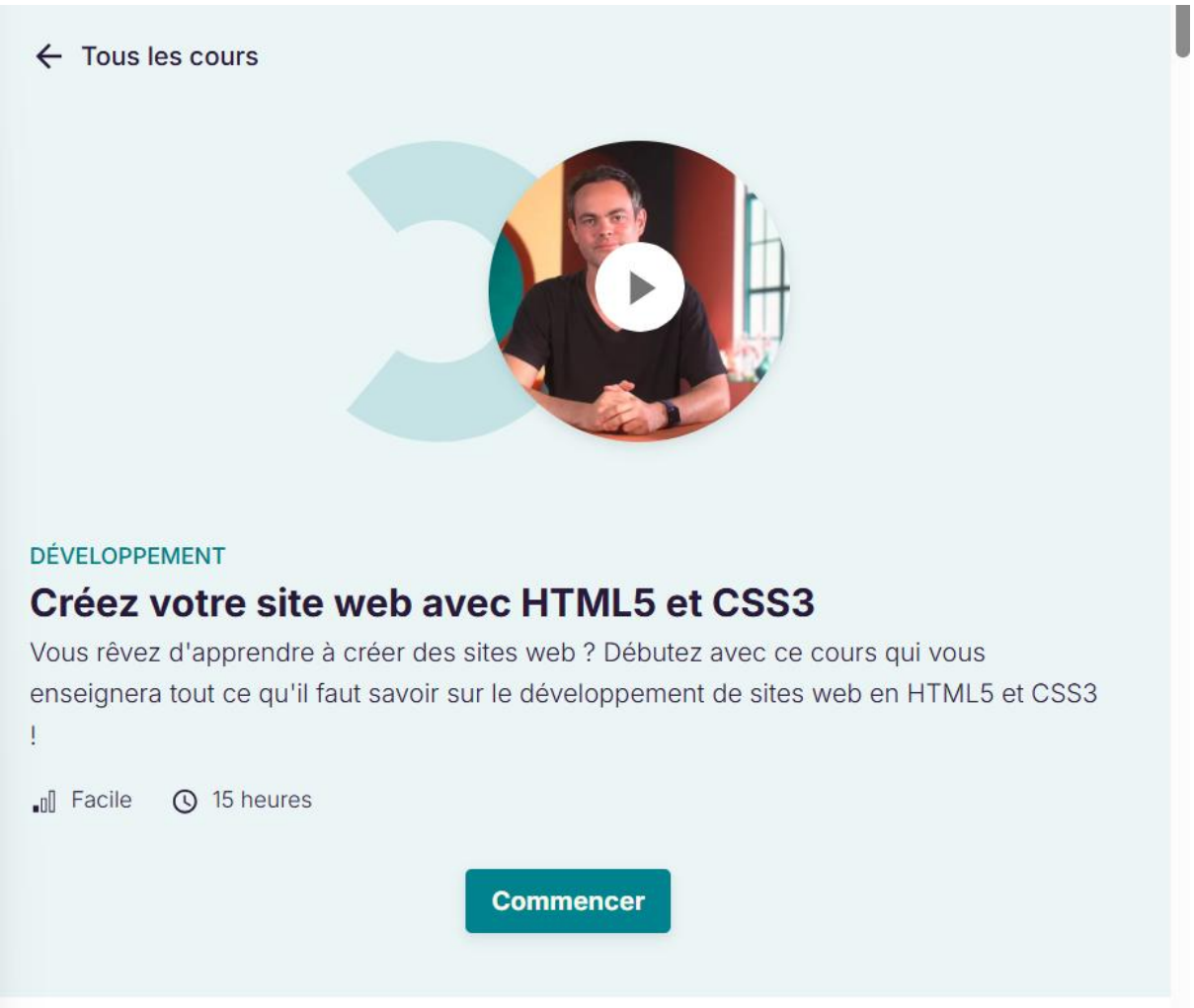


## 6.4 : Gérer son projet professionnel

https://emorboeuf.github.io/Portfolio/

## 6.4 : Développer son projet professionnel

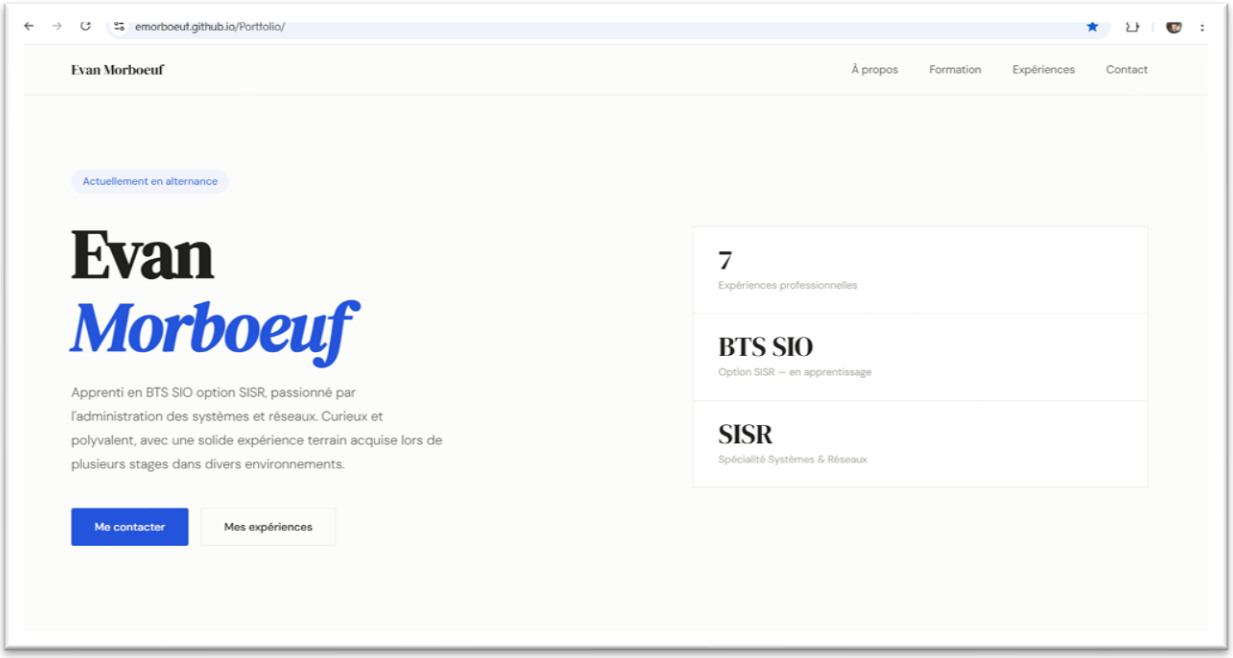

# PPE2 – PROJET SEND-IT

### 4.1 : Analyser les objectifs et les modalités d'organisation d'un projet

Extrait du cahier des charges :



transfert de fichiers volumineux afin de proposer une solution aux limites des services de messagerie n'acceptant l'envoie de fichiers de quelques dizaines de Mo maximum.

## 2. Objectifs

1- **Stockage :** Mise à disposition d'un volume de stockage suffisant à la sauvegarde temporaire des fichiers à transférer et à l'enregistrements de données dans la BDD.

2- **Sécurité** : Mise en place de systèmes de protection des flux afin de sécuriser l'accessibilité aux différents systèmes ainsi qu'aux données qu'ils comportent.

3- **Redondance** : Assurer l'intégrité et la disponibilité des différentes données stockés au sein du réseau.

4- **Vitesse :** Utilisation de matériels réseaux et de liens de connexion adaptés à des débits importants.

5- **Support** : Mise en œuvre des différents supports de travails afin de répondre aux besoins de l'équipe de développement.

7- **Entretient** : mise à jour et à niveau des supports et des systèmes du réseau.

8- **Sauvegarde** : Mise en place d'un serveur de sauvegarde permettant de d'assurer une copie des différentes données enregistré.

### 4.2 : Planifiez les activités

| Nom | Date de d... | Date de fin |
|---|---|---|
| Création du cahier des char... | 03/03/2... | 31/03/2... |
| Déploiement Matériel | 03/04/2... | 03/04/2... |
| Déploiement Logiciel | 03/04/2... | 28/05/2... |
| Configuration | 07/07/2... | 10/07/2... |
| Debuging | 07/07/2... | 10/07/2... |
| Finalisation | 22/08/2... | 22/08/2... |

# PPE3 – PROJET JOURNÉE ET CITOYENNETÉ

### 1.5 : Gérer les sauvegardes

Utilisation de proxmox backup server

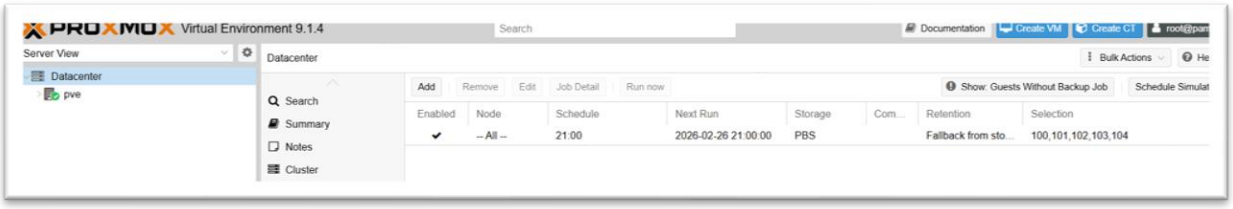


### 2.1 : Collecter, suivre et orienter des demandes

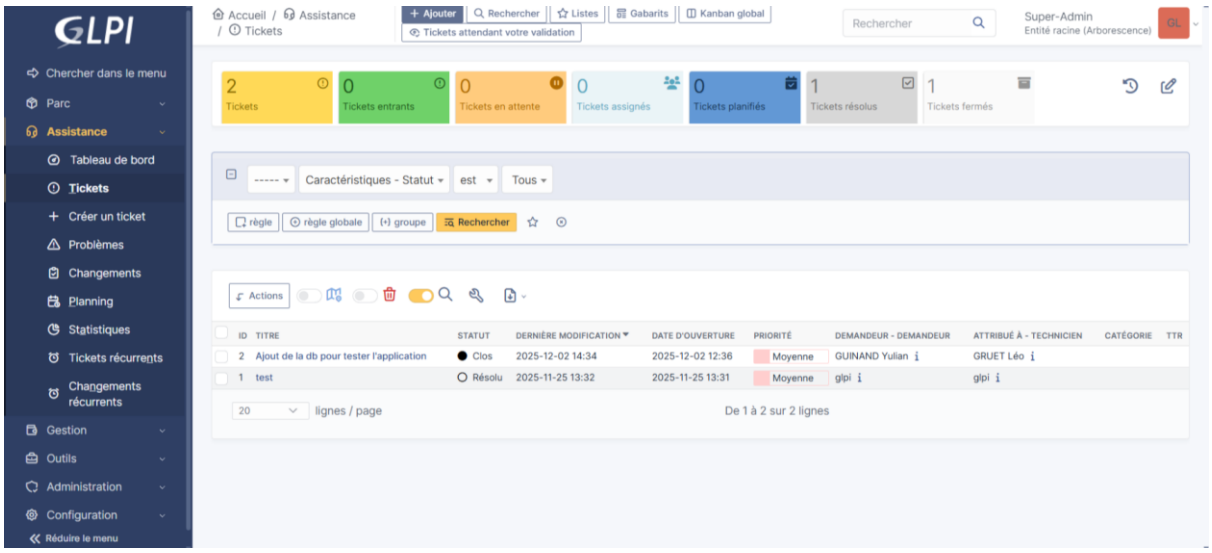


### 2.2 : Traiter des demandes concernant les services réseau et système, applicatifs

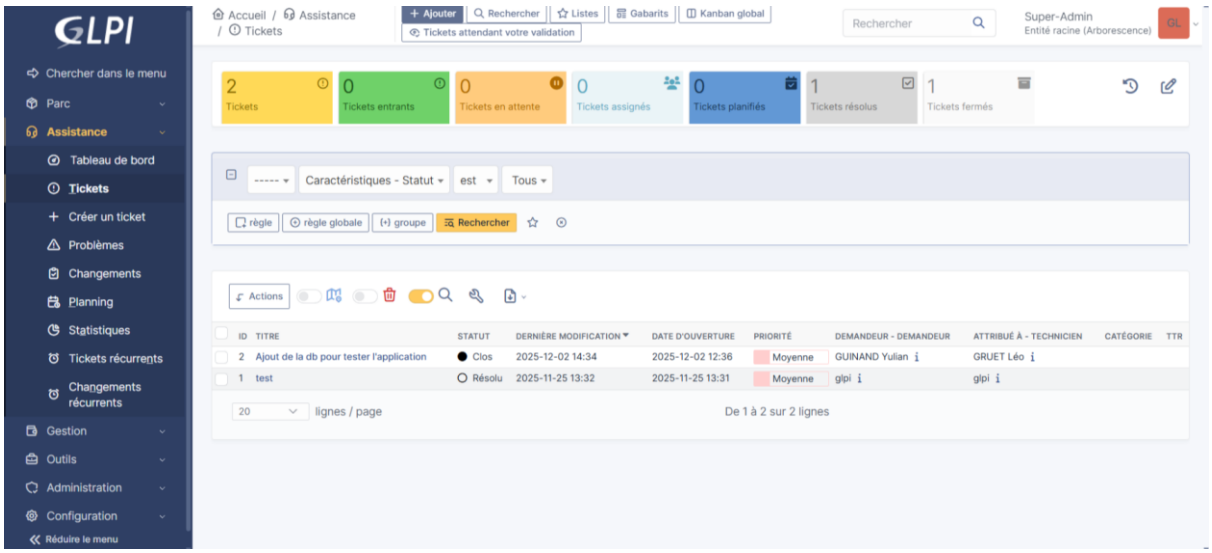

## 4.1 : Analyser les objectifs et les modalités d'organisation d'un projet

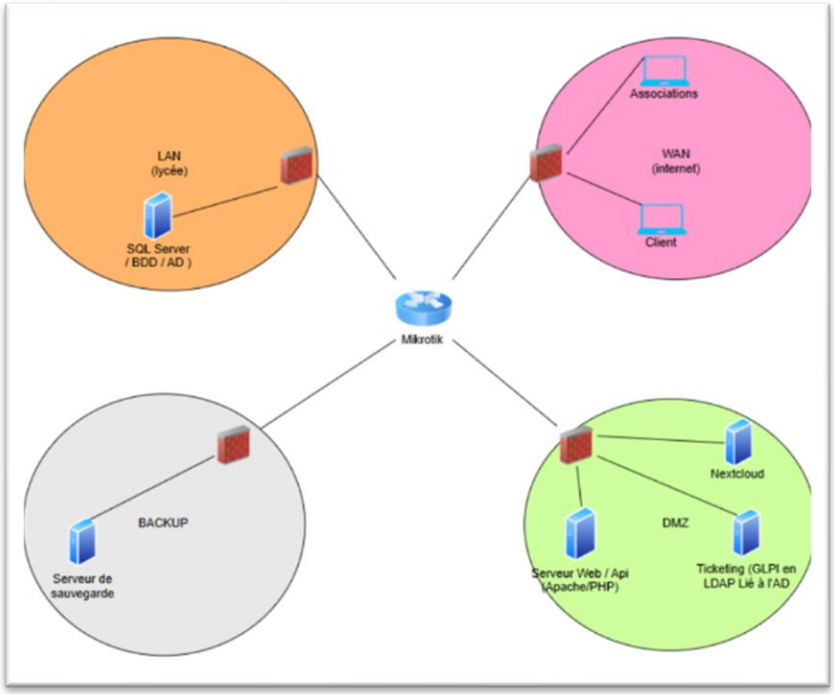


## 4.2 : Planifiez les activités

| Nom de la tâche | Affectation | Date de début | Date d'échéance | Compartiment | Progression |
|---|---|---|---|---|---|
| ~~Cahier des charges~~ | | 18/9/2025 | | Exécuter | Terminées |
| ~~Schéma architecture réseau – Schéma logique~~ | DOS SANTOS | 18/9/2025 | 23/9/2025 | Exécuter | Terminées |
| ~~Schéma architecture réseau – Schéma physique~~ | DOS SANTOS | 18/9/2025 | 23/9/2025 | Exécuter | Terminées |
| ~~Test installation GLPI~~ | MORBOEUF E\ | 18/9/2025 | 23/9/2025 | Exécuter | Terminées |
| ~~Mettre en place un environnement virtualisé (Proxmox)~~ | | 23/9/2025 | 23/9/2025 | Exécuter | Terminées |
| ~~Fin projet~~ | | 18/9/2025 | 5/1/2026 | Clôturer | Terminées |
| ~~Création de la VM Routeur : Mikrotik~~ | | | | Initier | Terminées |
| ~~Création de l'AD avec contrôleur de domaine + DNS~~ | GRUET Léo | | | Initier | Terminées |
| ~~Création de la base de donnée SQL Server~~ | GRUET Léo | | | Initier | Terminées |
| ~~Création de la VM Ticketing : GLPI~~ | MORBOEUF E\ | | | Initier | Terminées |
| ~~Création de la VM sauvegarde~~ | DOS SANTOS | | | Initier | Terminées |
| ~~Création de la VM Cloud : NextCloud~~ | | | | Initier | Terminées |
| ~~Tableur IP infra~~ | MORBOEUF E\ | | 13/1/2026 | Initier | Terminées |
| ~~Création VM SW~~ | DOS SANTOS | | | Initier | Terminées |
| ~~Vérifier règles de pare-feu sur Mikrotik~~ | | | 5/1/2026 | | Terminées |
| ~~Oral le 5 Janvier 2026~~ | | | | | Terminées |

## 4.3 : Évaluer les indicateurs de suivi d'un projet et analyser les écarts

| Nom de la tâche | Affectation | Date de début | Date d'échéance | Compartiment | Progression |
|---|---|---|---|---|---|
| ~~Cahier des charges~~ | | 18/9/2025 | | Exécuter | Terminées |
| ~~Schéma architecture réseau - Schéma logique~~ | DOS SANTOS | 18/9/2025 | 23/9/2025 | Exécuter | Terminées |
| ~~Schéma architecture réseau - Schéma physique~~ | DOS SANTOS | 18/9/2025 | 23/9/2025 | Exécuter | Terminées |
| ~~Test installation GLPI~~ | MORBOEUF E | 18/9/2025 | 23/9/2025 | Exécuter | Terminées |
| ~~Mettre en place un environnement virtualisé (Proxmox)~~ | | 23/9/2025 | 23/9/2025 | Exécuter | Terminées |
| ~~Fin projet~~ | | 18/9/2025 | 5/1/2026 | Clôturer | Terminées |
| ~~Création de la VM Routeur : Mikrotik~~ | | | | Initier | Terminées |
| ~~Création de l'AD avec contrôleur de domaine + DNS~~ | GRUET Léo | | | Initier | Terminées |
| ~~Création de la base de donnée SQL Server~~ | GRUET Léo | | | Initier | Terminées |
| ~~Création de la VM Ticketing : GLPI~~ | MORBOEUF E | | | Initier | Terminées |
| ~~Création de la VM sauvegarde~~ | DOS SANTOS | | | Initier | Terminées |
| ~~Création de la VM Cloud : NextCloud~~ | | | | Initier | Terminées |
| ~~Tableur IP infra~~ | MORBOEUF E | | 13/1/2026 | Initier | Terminées |
| ~~Création VM SW~~ | DOS SANTOS | | | Initier | Terminées |
| ~~Vérifier règles de pare-feu sur Mikrotik~~ | | | 5/1/2026 | | Terminées |
| ~~Oral le 5 Janvier 2026~~ | | | | | Terminées |

## 6.4 : Développer son projet professionnel

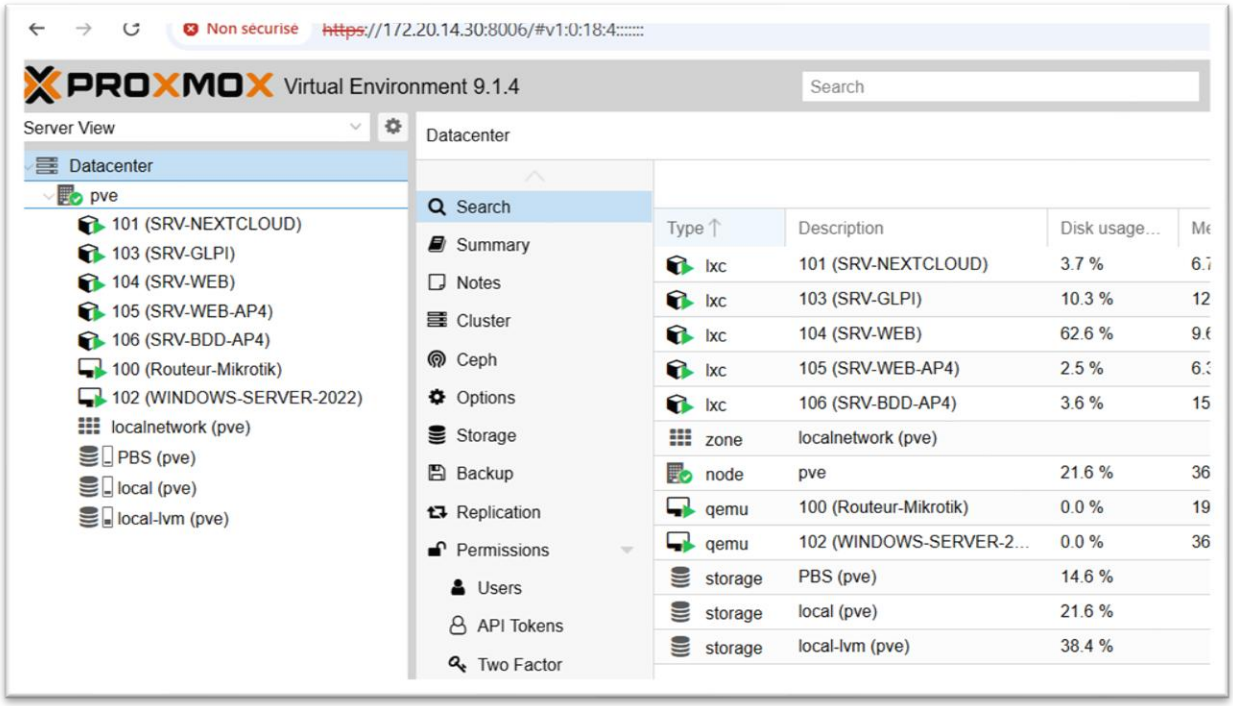

# PPE4 - CFA EPFC

**1.1 : Recenser et identifier les ressources numériques**

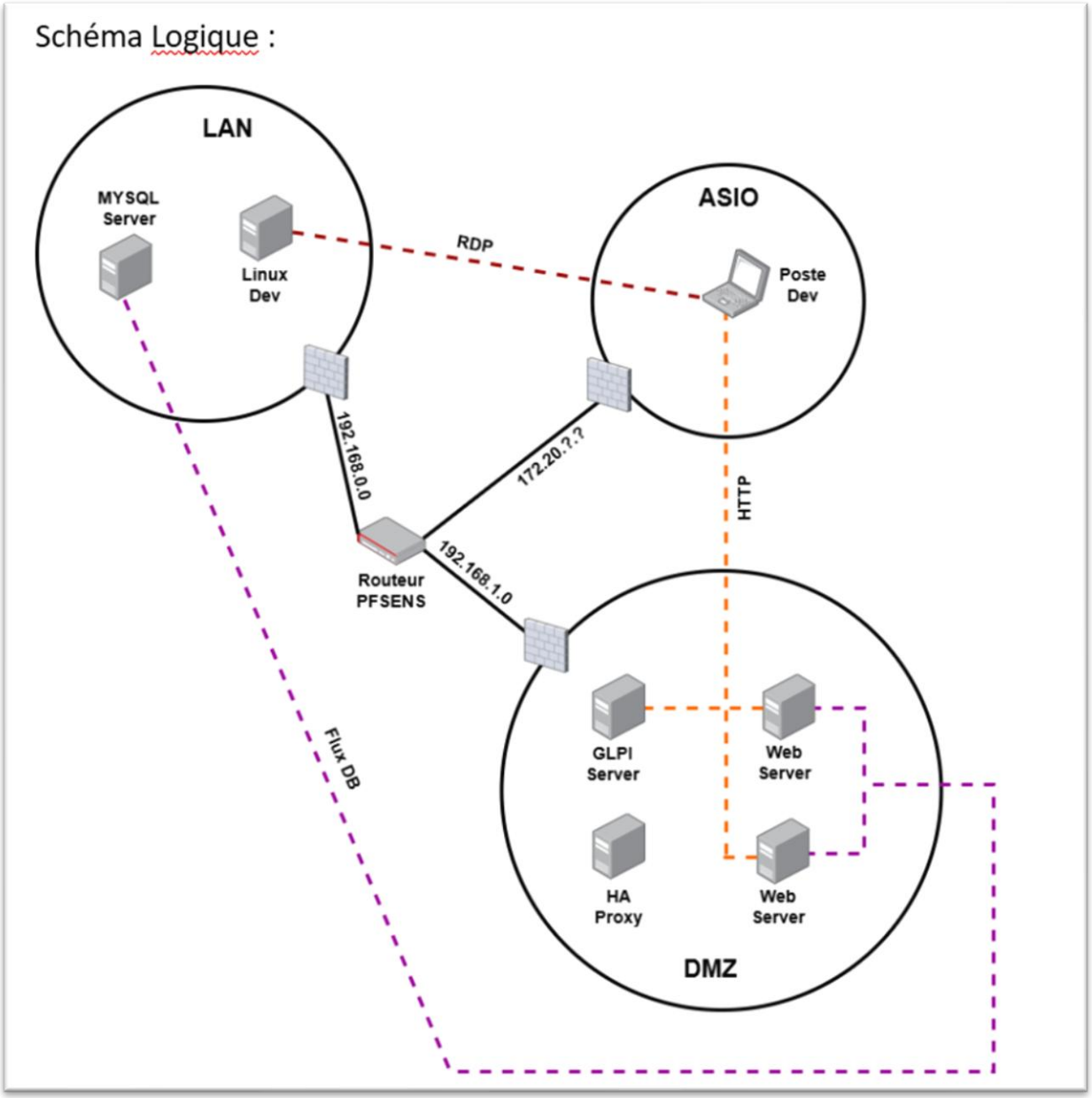

## 1.2 : Exploiter des référentiels, normes et standards adoptés par le prestataire informatique

### Réseaux :

| | Réseau | Masque/CIDR | Passerelle |
|---|---|---|---|
| LAN | 192.168.0.0 | 255.255.255.0/24 | 192.168.0.254 |
| DMZ | 192.168.1.0 | 255.255.255.0/24 | 192.168.1.254 |
| WAN | 172.20.11.200-209 | 255.255.0.0/16 | 172.20.0.1 |

### Versioning :

Les versions des solutions installés sont :

- Laravel : 12
- PHP : 8.4
- Debian : 13
- PFSens : 2.8.0
- GLPI : 10.0.20
- MYSQL : 8.0.32

## 1.3 : Mettre en place et vérifier les niveaux d'habilitation associés à un service

Parties Prenantes :

Les parties prenantes sont :

- **Client:** CFA Excellence Pro Franche-Comté
- **Groupe Réseau** : Gestion du projet, installation et configuration de l'infrastructure.
- **Groupe Développeur** : En consultation, développement de l'API Laravel ainsi que du panel de gestion.

## 2.1 : Collecter, suivre et orienter des demandes

### Contexte :

M. Guignan representant le CFA Excellence Pro situé à Dole nous a fait part d'une demande de développement applicatif. Cette demande consiste à remplacer les outils actuels disparates par de nouveaux validant les normes de l'Etat.

### Objectifs :

L'objectif principale du projet AP4 est déployer, configurer une infrastructure HA sécurisée respectant les normes IT publiées par l'ANSSI. Cette infrastructure a pour but d'héberger l'application développée par nos collègues SLAM.

## 2.2 : Traiter des demandes concernant les services réseaux et système, applicatifs

### Contraintes Organisationnelles :

Le projet doit valider ces critères:

- L'établissement ne doit pas débourser d'argent.
- Le projet doit être réalisé en autonomie par chaque acteur (voir parties prenantes).

### Contraintes Techniques:

- Mise en place de la Haute Disponibilité via HAProxy ainsi qu'activer du loadbalancing.

### 4.1 : Analyser les objectifs et les modalités d'organisation d'un projet

## Objectifs :

L'objectif principale du projet AP4 est déployer, configurer une infrastructure HA sécurisée respectant les normes IT publiées par l'ANSSI. Cette infrastructure a pour but d'héberger l'application développée par nos collègues SLAM.

# Contraintes :

## Contraintes Organisationnelles :

Le projet doit valider ces critères:

- L'établissement ne doit pas débourser d'argent.
- Le projet doit être réalisé en autonomie par chaque acteur (voir parties prenantes).

## Contraintes Techniques:

- Mise en place de la Haute Disponibilité via HAProxy ainsi qu'activer du loadbalancing.

# Gestion de projet :

Parties Prenantes :

Les parties prenantes sont :

- **Client:** CFA Excellence Pro Franche-Comté
- **Groupe Réseau** : Gestion du projet, installation et configuration de l'infrastructure.
- **Groupe Développeur** : En consultation, développement de l'API Laravel ainsi que du panel de gestion

### 4.2 : Planifier les activités

| Nom de la tâche | Affectation | Date de début | Date d'échéance | Compartiment |
|---|---|---|---|---|
| ~~Rédaction CDC~~ | PL | 12/1/2026 | 30/4/2026 | Terminé |
| PFSens | PL | 2/2/2026 | 2/2/2026 | En cours |
| Proxmox | PL | 2/2/2026 | 2/2/2026 | En cours |
| Switch | PL | 2/2/2026 | 2/2/2026 | À venir |
| Base de données | | 24/2/2026 | 24/2/2026 | À venir |
| Serveur Web | | 24/2/2026 | 24/2/2026 | À venir |
| HAProxy | PL | 24/2/2026 | 24/2/2026 | À venir |
| GLPI | PL | 3/3/2026 | 3/3/2026 | À venir |
| VM Rebond SLAM | | 3/3/2026 | 10/3/2026 | À venir |
| Zabbix | | 3/3/2026 | 10/3/2026 | À venir |
| Configuration VPS NiHost | PL | 10/3/2026 | 10/3/2026 | À venir |
| Proxmox Backup Server | PL | 10/3/2026 | 10/3/2026 | À venir |
| + Ajout d'une nouvelle tâche | | | | |

### 5.1 : Réaliser les tests d'intégration et d'acceptation d'un service

### 5.2 : Déployer un service

### 6.1 : Mettre en place son environnement d'apprentissage personnel

Documents > General > Procédures

| Nom | Modifié |
|---|---|
| GLPI.pdf | 3 février |
| Mise en place d'un Cluster.pdf | 3 février |
| Procedure_Installation_MySQL_Debian13.pdf | 15 janvier |

### 6.2 : Mettre en œuvre des outils et stratégies de veille informationnelle

# MIGRATION OS DU PARC INFORMATIQUE

## 1.1 : Recenser et identifier les ressources numériques

Identification des postes sous Windows 10 grâce à l'antivirus afin de les migrer vers Windows 11

Tous (47) | Balises | NOM DE L'OS: Microsoft Windows 10 | Ajouter

FILTRES AVANCES

| NOM | ADRESSE IP | BALISES | ÉTAT | ALERTES | DÉTECTIONS | NOM DE L'OS | UTILISATEURS JOUR |
|---|---|---|---|---|---|---|---|
| 3pcp004 | [redacted] | | ✓ | 0 | 0 | Microsoft Windows 10 ... | [redacted] |
| pc104.sc... | [redacted] | | ✓ | 0 | 0 | Microsoft Windows 10 ... | [redacted] |
| 3pcf009.... | [redacted] | | ⚠ | 2 | 0 | Microsoft Windows 10 ... | [redacted] |
| pc408.sc... | [redacted] | | ✓ | 0 | 0 | Microsoft Windows 10 ... | [redacted] |
| pc402.sc... | [redacted] | | ✓ | 0 | 0 | Microsoft Windows 10 ... | [redacted] |
| pc109-1.... | [redacted] | | ! | 1 | 0 | Microsoft Windows 10 ... | [redacted] |
| pc407.sc... | [redacted] | | ! | 1 | 0 | Microsoft Windows 10 ... | [redacted] |
| 3pcp002... | [redacted] | | ! | 1 | 0 | Microsoft Windows 10 ... | [redacted] |
| pc405.sc... | [redacted] | | ! | 1 | 0 | Microsoft Windows 10 ... | [redacted] |
| pczeiss.s... | [redacted] | | ! | 1 | 0 | Microsoft Windows 10 ... | [redacted] |
| 3pcf006.... | [redacted] | | ! | 1 | 0 | Microsoft Windows 10 ... | [redacted] |
| pczeiss2.... | [redacted] | | ✓ | 0 | 0 | Microsoft Windows 10 ... | [redacted] |
| pc128.sc... | [redacted] | | ! | 1 | 0 | Microsoft Windows 10 ... | [redacted] |

## 1.2 : Exploiter des référentiels, normes et standards adopté par le prestataire informatique

Comparaison avec les machines et la configuration requis afin de faire la mise à jour

### Windows 10 vs. Windows 11 system requirements

| | Windows 10 | Windows 11 |
|---|---|---|
| PROCESSOR | 1 GHz or faster processor or SoC | 1 GHz or faster plus two or more cores on a compatible 64-bit processor or SoC. CPU must include embedded TPM, support secure boot and support VBS |
| RAM | 1 GB for 32-bit or 2 GB for 64-bit | 4 GB or greater |
| HARD DISK SPACE | 16 GB for 32-bit OS or 20 GB for 64-bit OS | 64 GB minimum, more required for specific features |
| GRAPHICS CARD | DirectX 9 or later with WDDM 1.0 driver | DirectX 12 or later, a WDDM 2.0 driver |
| DISPLAY | 800 x 600 | High definition (720p) display, 9" or greater monitor, 8 bits per color channel |

## 1.4 : Vérifier les conditions de la continuité d'un service informatique

Prise en main à distance des ordinateurs afin de faire la mise à jour

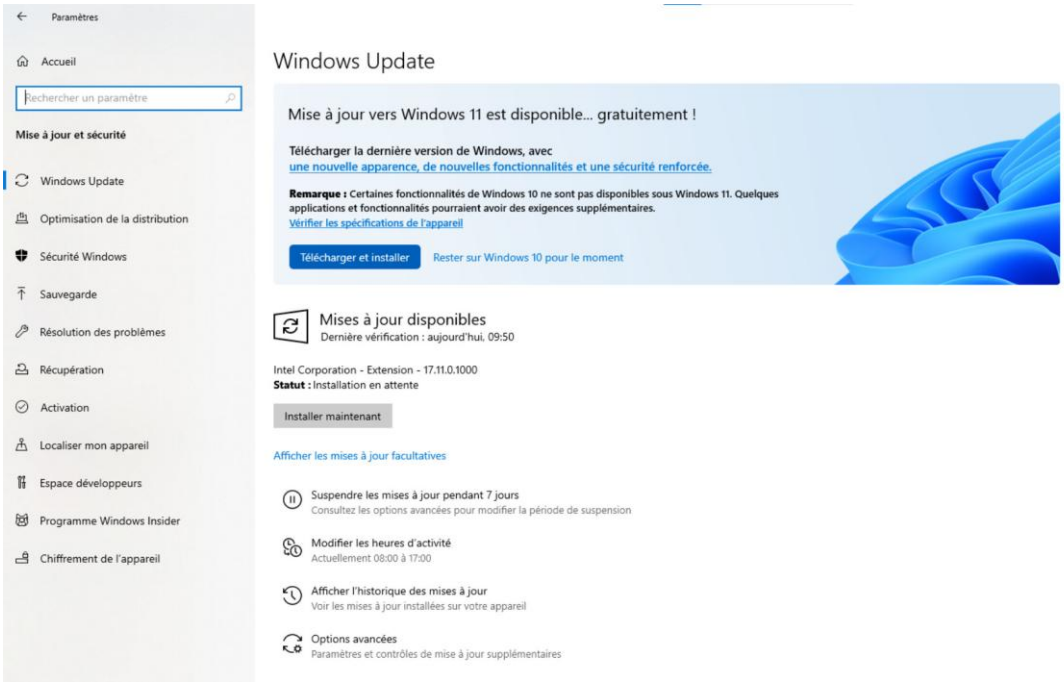


## 1.6 : Vérifier le respect des règles d'utilisation des ressources numériques

La fin de la maintenance de Windows 10 ayant pris fin en 17 octobre 2025. Il à été important de migrer le parc vers Windows 11 pour plus de sécurité et de meilleures fonctionnalités.

### 2.2 : traiter des demandes concernant les services réseaux et systèmes, applicatifs

Certains logiciels métiers avaient besoins d'une version plus ressente ou pilote spécifique pour fonctionner sur cette nouvelle version (l'image montre tous les dossiers contenant divers logiciels métiers)

| | | |
|---|---|---|
| CALOUTILS | 19/11/2024 16:07 | Dossier de fichiers |
| DecodDesadv | 04/07/2025 11:36 | Dossier de fichiers |
| MATA-IO | 21/11/2024 14:23 | Dossier de fichiers |
| Oracle | 10/12/2025 16:40 | Dossier de fichiers |
| PCRE | 28/04/2025 17:22 | Dossier de fichiers |
| RBB_AddinX3 | 27/01/2023 09:04 | Dossier de fichiers |
| RBB_AlertStk | 09/02/2024 16:28 | Dossier de fichiers |
| RBB_BesoinOF | 18/09/2022 13:09 | Dossier de fichiers |
| RBB_Business | 21/11/2025 13:38 | Dossier de fichiers |
| RBB_CdeOutil | 02/12/2025 16:02 | Dossier de fichiers |
| RBB_CheckList | 24/01/2024 10:01 | Dossier de fichiers |
| RBB_CMCIC | 07/08/2024 10:09 | Dossier de fichiers |
| RBB_CProdX3 | 30/05/2024 13:33 | Dossier de fichiers |
| RBB_DataMac | 30/09/2025 11:37 | Dossier de fichiers |
| RBB_EtiqSpe | 22/08/2022 12:52 | Dossier de fichiers |
| RBB_EtiqSpe_PE | 18/06/2025 17:17 | Dossier de fichiers |
| RBB_GestOutil | 21/02/2025 09:35 | Dossier de fichiers |

### 4.1 : Analyser les objectifs et les modalités d'organisation d'un projet

D'un point de vue de sécurité, il était primordial de migrer tous les postes informatiques sur Windows 11.

### 4.3 : Évaluer les indicateurs de suivi d'un projet et analyser les écarts

Liste des postes informatiques qui étaient à mettre à jour (ces postes sont aujourd'hui sur Windows 11)

| Nom PC | Type | Etat | Utilisateur | Service | Système d'Exploitaiton |
|---|---|---|---|---|---|
| 1PCF006 | Fixe | Actif | PC Microvu | Plasturgie | Windows 10 |
| 1PCF025 | Fixe | Actif | Prêt USER Chinois | BE | Windows 10 |
| 1PCF026 | Fixe | Actif | BELOT Catherine | MAINTENANCE | Windows 10 |
| 1PCF033 | Fixe | Actif | CURTY Damien | MAINTENANCE | Windows 10 |
| 1PCF042 | CAO | Actif | GAWRON Nicolas | INDUSTRIALISATION | Windows 10 |
| 1PCF045 | CAO | Actif | MAUREL Paul | INDUSTRIALISATION | Windows 10 |
| 1PCF047 | CAO | Actif | ROY Anthony | MAINTENANCE | Windows 10 |
| 1PCP002 | Portable | Actif | BOURGEOIS Olivier | ACHAT | Windows 10 |
| 1PCP008 | Portable | Actif | CSE R.Bourgeois | CSE R.Bourgeois | Windows 10 |
| bourgnas3 | Fixe | Actif | Salle info 1 | INFORMATIQUE | Windows 10 |
| PC685-2 | Fixe | Actif | MAGASIGNIER MATIERE | LOGISTIQUE | Windows 10 |
| PC708 | Fixe | Actif | CONSCIENCE Thierry | COMPTABILITE | Windows 10 |
| PC711 | Fixe | Actif | BOURGEOIS Raymond | DIRECTION | Windows 10 |
| PC730 | Fixe | Actif | TOUVREY Mickaël | MECANIQUE | Windows 10 |
| pcmicrovue | Fixe | Actif | MICROVU | MAIRE | Windows 10 |
| PCPESEE3 | Fixe | Actif | Salle Blanche | PRODUCTION | Windows 10 |
| PCPESEE7 | Fixe | Actif | Pesee | PRODUCTION | Windows 10 |
| PCZEISS16 | Fixe | Actif | Slinky Zeiss Upload | PRODUCTION | Windows 10 |
| PCZEISS17 | Fixe | Actif | fab2 spectrom Upload | PRODUCTION | Windows 10 |
| PCZEISS19 | Fixe | Actif | POSTE SIMULATION Maire Upload | QUALITE | Windows 10 |
| PCZEISS20 | Fixe | Actif | fab2 duramax Upload | PRODUCTION | Windows 10 |
| PCZEISS21 | Fixe | Actif | Opérateur Qualité | PLASTURGIE / METROLOGIE | Windows 10 |
| PCZEISS22 | Fixe | Actif | Opérateur Qualité | PLASTURGIE / METROLOGIE | Windows 10 |
| TOP64-10 | CAO | Actif | BON David | BE | Windows 10 |

### 5.2 : déployer un service

Mise à jour vers Windows 11 depuis l'antivirus Eset

| NOM | BALISES | PROGRESSION | TYPE |
|---|---|---|---|
| Mettre à jour le système d'exploitation - via le menu contextuel | | 1 | Mise à jour du systè... |
| Mettre à jour le système d'exploitation - via le menu contextuel | | 3 3 | Mise à jour du systè... |
| Mettre à jour le système d'exploitation - via le menu contextuel | | 1 | Mise à jour du systè... |

# INTÉGRATION DE POSTE INFORMATIQUE AU SEIN DU RÉSEAU D'ENTREPRISE

### 1.1 : Recenser et identifier les ressources numériques

Adapter l'ordinateur à la demande de l'utilisateur (ordinateur fixe ou portable) et le nommer selon le dernier pc enregistré dans Active Directory et son type (1PCP… pour un pc portable et 1PCF pour un pc fixe)

| Nom | Type | Description |
|---|---|---|
| 1PCP114 | Ordinateur | |
| 1PCP113 | Ordinateur | |
| 1PCP112 | Ordinateur | |
| 1PCP111 | Ordinateur | |
| 1PCP110 | Ordinateur | |
| 1PCP109 | Ordinateur | |
| 1PCP108 | Ordinateur | |
| 1PCP107 | Ordinateur | |
| 1PCP106 | Ordinateur | |
| 1PCP105 | Ordinateur | |
| 1PCP104 | Ordinateur | Tablette MAINT |
| 1PCP103 | Ordinateur | |
| 1PCP102 | Ordinateur | |
| 1PCP101 | Ordinateur | |
| 1PCP100 | Ordinateur | |
| 1PCP099 | Ordinateur | |
| 1PCP098 | Ordinateur | |

## 1.2 : Exploiter des référentiels, normes et standards adopté par le prestataire informatique

Les indispensables lors de l'intégration d'un ordinateur au sein du réseau d'entreprise que j'ai rédigé car il n'y avait pas de procédure écrite auparavant.

Monter une image sur un ordi

Pour monter une image sur un ordi, mettre la clé USB boot et booter sur la clé (si l'ordi est un dell, aller dans le bios et dans storage cliquer sur l'option entre enable et le raid 5)

-dans « nom de fichier » écrire « \\ ip de l'ordi avec les images et remettre un \ à la fin

Ex:\\172.25.8.76\

-username : rbb\ admin.em

Mdp : mdp admin

-écrire après l'\ : Acronis

-déployer tous les disques

-Sélectionner disque 1

-Pour changer de nom, rechercher dans l'AD (via Remote Desktop Manager) le prochain nombre dispo pour l'ordi et mettre en nom de domaine rbb.fr

-dans l'onglet « propriété tcp/ip » mettre le nom de domaine pour le nom d'utilisateur et mettre le nom d'admin après.

-dans propriété, décocher « utiliser les adresses ip suivante » et cocher « obtenir une adresse ip automatique »

-ne pas utiliser Acronis

-Rentrer l'ordi dans le gpi (Gestion de Parc Info) sur Excel et crée une nouvelle ligne (pour le num de série, il est écrit sur la boite de l'ordi)

Pour installer l'anti-virus (ESET) :

-windows+r et taper \\rbbsys04 et aller dans package->eset->agentx64

-coller les étiquettes nominatives

-aller dans panneau de configuration et dans « utilisateurs », supprimer l'utilisateur pc xxx

-toujours dans le panneau de configuration, activer l'administrateur et lui mettre un mot de passe (Adm.722rbb)

-Installer vpn stormshield. (Que sur les portables, pas sur les fixes)

-lancer toutes les mises à jour même les facultatives.

Pour le pc portable penser à supprimer l'arrêt des disques durs et de la veille (dans les paramètres du mode de gestions d'alimentation)

-dans **sur secteur** mettre 0 minutes et **sur batterie** aussi

### 1.3 : Mettre en place et vérifier les niveaux d'habilitation associés à un service

Nom de domaine ainsi que les différents groupes concernant les ordinateurs

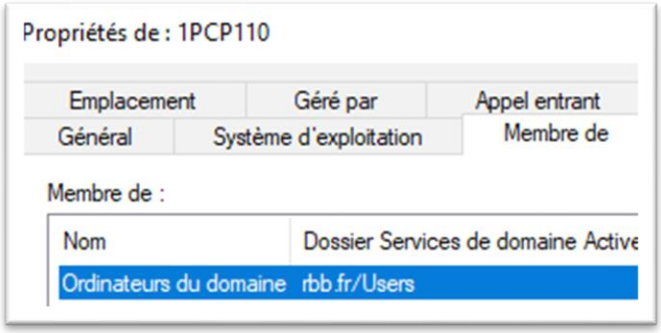


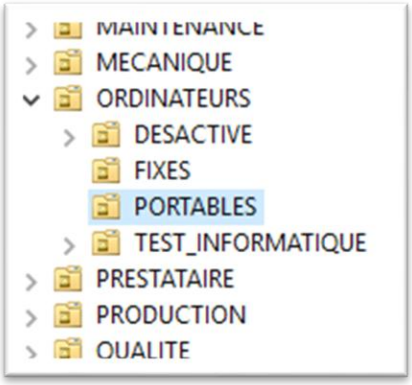

## 1.6 : Vérifier le respect des règles d'utilisation des ressources numériques

Bien suivre la procédure et reprendre point par point à la fin pour vérifier qu'aucun oubli ai été fait.

Monter une image sur un ordi

Pour monter une image sur un ordi, mettre la clé USB boot et booter sur la clé (si l'ordi est un dell, aller dans le bios et dans storage cliquer sur l'option entre enable et le raid 5)

-dans « nom de fichier » écrire « \\ ip de l'ordi avec les images et remettre un \ à la fin

Ex:\\172.25.8.76\

-username : rbb\ admin.em

Mdp : mdp admin

-écrire après l'\ : Acronis

-déployer tous les disques

-Sélectionner disque 1

-Pour changer de nom, rechercher dans l'AD (via Remote Desktop Manager) le prochain nombre dispo pour l'ordi et mettre en nom de domaine rbb.fr

-dans l'onglet « propriété tcp/ip » mettre le nom de domaine pour le nom d'utilisateur et mettre le nom d'admin après.

-dans propriété, décocher « utiliser les adresses ip suivante » et cocher « obtenir une adresse ip automatique »

-ne pas utiliser Acronis

-Rentrer l'ordi dans le gpi (Gestion de Parc Info) sur Excel et crée une nouvelle ligne (pour le num de série, il est écrit sur la boite de l'ordi)

Pour installer l'anti-virus (ESET) :

-windows+r et taper \\rbbsys04 et aller dans package->eset->agentx64

-coller les étiquettes nominatives

-aller dans panneau de configuration et dans « utilisateurs », supprimer l'utilisateur pc xxx

-toujours dans le panneau de configuration, activer l'administrateur et lui mettre un mot de passe (Adm.722rbb)

-Installer vpn stormshield. (Que sur les portables, pas sur les fixes)

-lancer toutes les mises à jour même les facultatives.

Pour le pc portable penser à supprimer l'arrêt des disques durs et de la veille (dans les paramètres du mode de gestions d'alimentation)

-dans **sur secteur** mettre 0 minutes et **sur batterie** aussi

## 2.3 : Traiter des demandes concernant les applications

Installer au préalable certains logiciels que l'utilisateur aurait besoin afin que l'ordinateur soit optimal dès sa première utilisation.

| | | |
|---|---|---|
| CALOUTILS | 19/11/2024 16:07 | Dossier de fichiers |
| DecodDesadv | 04/07/2025 11:36 | Dossier de fichiers |
| MATA-IO | 21/11/2024 14:23 | Dossier de fichiers |
| Oracle | 10/12/2025 16:40 | Dossier de fichiers |
| PCRE | 28/04/2025 17:22 | Dossier de fichiers |
| RBB_AddinX3 | 27/01/2023 09:04 | Dossier de fichiers |
| RBB_AlertStk | 09/02/2024 16:28 | Dossier de fichiers |
| RBB_BesoinOF | 18/09/2022 13:09 | Dossier de fichiers |
| RBB_Business | 21/11/2025 13:38 | Dossier de fichiers |
| RBB_CdeOutil | 02/12/2025 16:02 | Dossier de fichiers |
| RBB_CheckList | 24/01/2024 10:01 | Dossier de fichiers |
| RBB_CMCIC | 07/08/2024 10:09 | Dossier de fichiers |
| RBB_CProdX3 | 30/05/2024 13:33 | Dossier de fichiers |
| RBB_DataMac | 30/09/2025 11:37 | Dossier de fichiers |
| RBB_EtiqSpe | 22/08/2022 12:52 | Dossier de fichiers |
| RBB_EtiqSpe_PE | 18/06/2025 17:17 | Dossier de fichiers |
| RBB_GestOutil | 21/02/2025 09:35 | Dossier de fichiers |

## 6.1 : Mettre en place son environnement d'apprentissage personnel

Rédaction d'une procédure pour faciliter le paramétrage des ordinateurs sans oublies.

Monter une image sur un ordi

Pour monter une image sur un ordi, mettre la clé USB boot et booter sur la clé (si l'ordi est un dell, aller dans le bios et dans storage cliquer sur l'option entre enable et le raid 5)

-dans « nom de fichier » écrire « \\ ip de l'ordi avec les images et remettre un \ à la fin

Ex:\\172.25.8.76\

-username : rbb\ admin.em

Mdp : mdp admin

-écrire après l'\ : Acronis

-déployer tous les disques

-Sélectionner disque 1

-Pour changer de nom, rechercher dans l'AD (via Remote Desktop Manager) le prochain nombre dispo pour l'ordi et mettre en nom de domaine rbb.fr

-dans l'onglet « propriété tcp/ip » mettre le nom de domaine pour le nom d'utilisateur et mettre le nom d'admin après.

-dans propriété, décocher « utiliser les adresses ip suivante » et cocher « obtenir une adresse ip automatique »

-ne pas utiliser Acronis

-Rentrer l'ordi dans le gpi (Gestion de Parc Info) sur Excel et crée une nouvelle ligne (pour le num de série, il est écrit sur la boite de l'ordi)

Pour installer l'anti-virus (ESET) :

-windows+r et taper \\rbbsys04 et aller dans package->eset->agentx64

-coller les étiquettes nominatives

-aller dans panneau de configuration et dans « utilisateurs », supprimer l'utilisateur pc xxx

-toujours dans le panneau de configuration, activer l'administrateur et lui mettre un mot de passe (Adm.722rbb)

-Installer vpn stormshield. (Que sur les portables, pas sur les fixes)

-lancer toutes les mises à jour même les facultatives.

Pour le pc portable penser à supprimer l'arrêt des disques durs et de la veille (dans les paramètres du mode de gestions d'alimentation)

-dans **sur secteur** mettre 0 minutes et **sur batterie** aussi

# MISE EN PLACE DE GLPI

**1.1 : Recenser et identifier les ressources numériques**

La mise en place de GLPI à permis au service informatique d'avoir un visuel plus direct sur le parc informatique grâce à un inventaire automatique et plus précis des appareils informatiques (ordinateurs, imprimantes, serveurs…)

### 1.2 : Mettre en place et vérifier les niveaux d'habilitation associés à un service

Importation de tout les utilisateurs et définition des droits d'accès et de modification

| IDENTIFIANT | PROFILS (ENTITÉ) |
|---|---|
| S glpi-system | |
| admin | Super-Admin - Root entity |
| P Plugin_GLPI_Inventory | Self-Service - Root entity (D) |
| BG b.gaudet | Self-Service - Root entity |
| AC a.chatot | Self-Service - Root entity (D) |
| GA g.agazzi | Self-Service - Root entity (D) |

### 1.4 : Vérifier les conditions de la continuité d'un service informatique

Pour la continuité de GLPI, nous avons opté pour une instance Cloud car la disponibilité est assuré par l'éditeur

**RBOURGEOIS** - GLPI 11

ID : CT2511-128281

URL pour vous logguer à l'instance de l'application [redacted] glpi-network.cloud

Date de déploiement (UTC) : **19/11/2025 08:48**

Ressources et Options | Nom de domaine | Fermer l'instance

## 4.1 : Analyser les objectifs et les modalités d'organisation d'un projet

GLPI était une évidence car nos gestionnaires de parc informatique n'étaient que des fichiers excel à remplir manuellement et le suivi était compliqué, là où GLPI automatise cette tâche avec des informations plus complètes et plus direct.

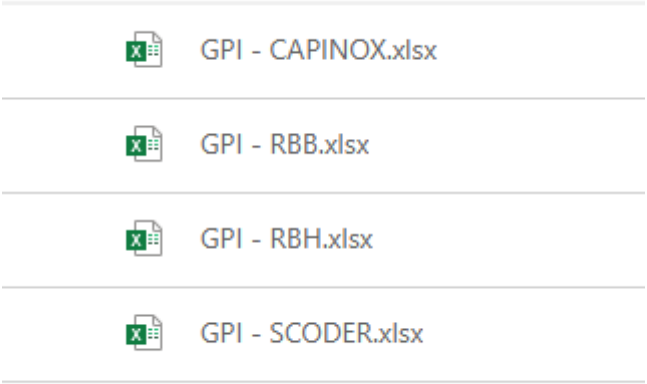


## 4.2 : Planifier les activités

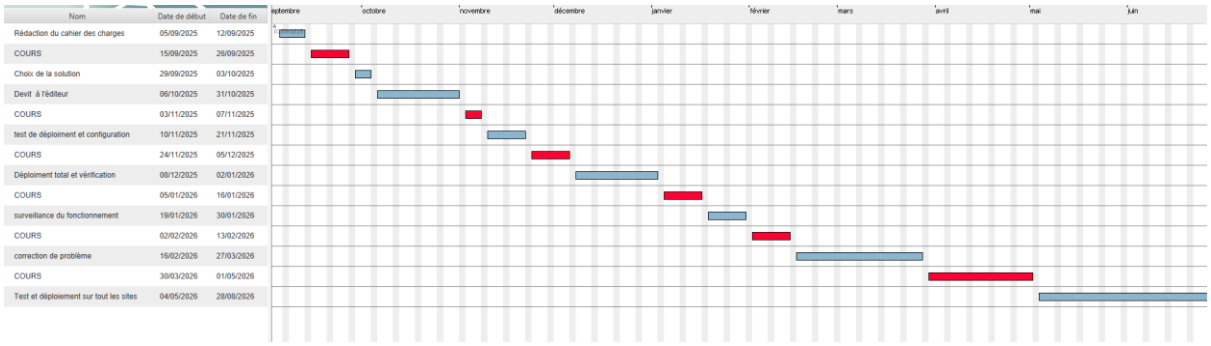

| Nom | Date de début | Date de fin |
|---|---|---|
| Rédaction du cahier des charges | 05/09/2025 | 12/09/2025 |
| COURS | 15/09/2025 | 26/09/2025 |
| Choix de la solution | 29/09/2025 | 03/10/2025 |
| Devit à réditeur | 06/10/2025 | 31/10/2025 |
| COURS | 03/11/2025 | 07/11/2025 |
| test de déploiment et configuration | 10/11/2025 | 21/11/2025 |
| COURS | 24/11/2025 | 05/12/2025 |
| Déploiment total et vérification | 08/12/2025 | 02/01/2026 |
| COURS | 05/01/2026 | 16/01/2026 |
| surveillance du fonctionnement | 19/01/2026 | 30/01/2026 |
| COURS | 02/02/2026 | 13/02/2026 |
| correction de problème | 16/02/2026 | 27/03/2026 |
| COURS | 30/03/2026 | 01/05/2026 |
| Test et déploiement sur tout les sites | 04/05/2026 | 28/08/2026 |



## 5.1 : Réaliser les tests d'intégration et d'acceptation d'un service

Test de GPO (stratégie de groupe) sur un petit groupe d'ordinateur avant le déploiement dans toutes l'entreprises

| Emplacement | Appliqué | Lien activé | Chemin d'accès |
|---|---|---|---|
| ORDINATEURS | Non | Oui | rbb.fr/RB/RBB/ORDINATEURS |
| SERVEURS | Non | Oui | rbb.fr/RB/RBB/SERVEURS |
| TEST | Non | Oui | rbb.fr/RB/RBB/INFORMATIQUE/TEST |

**Filtrage de sécurité**

Les paramètres dans ce GPO s'appliquent uniquement aux groupes, utilisateurs et ordinateurs suivants :

| Nom |
|---|
| Utilisateurs authentifiés |

## 5.2 : Déployer un service

Déploiement de l'agent GLPI sur tout le parc informatique

| Emplacement | Appliqué | Lien activé | Chemin d'accès |
|---|---|---|---|
| ORDINATEURS | Non | Oui | rbb.fr/RB/RBB/ORDINATEURS |
| SERVEURS | Non | Oui | rbb.fr/RB/RBB/SERVEURS |
| TEST | Non | Oui | rbb.fr/RB/RBB/INFORMATIQUE/TEST |

**Filtrage de sécurité**

Les paramètres dans ce GPO s'appliquent uniquement aux groupes, utilisateurs et ordinateurs suivants :

| Nom |
|---|
| Utilisateurs authentifiés |

## 5.3 : Accompagner les utilisateurs dans la mise en place d'un service

Rédaction de procédure pour guider les usagers à l'utilisation de GLPI

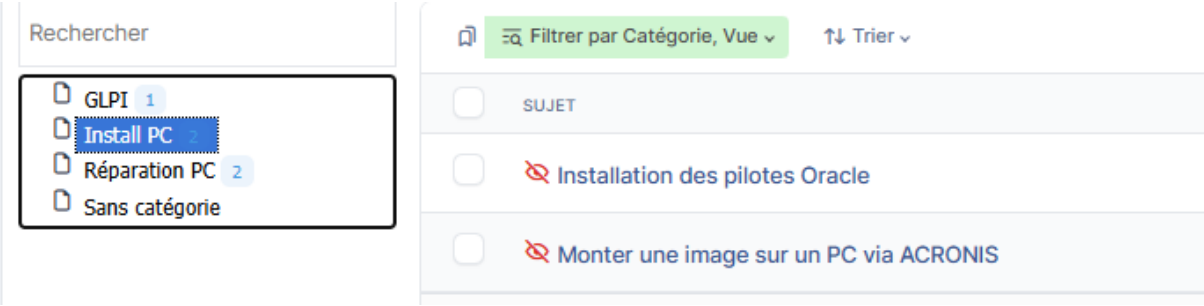


## 6.1 : Mettre en place son environnement d'apprentissage personnel

Rédaction de procédure pour diverses tâches quant à l'utilisation de GLPI

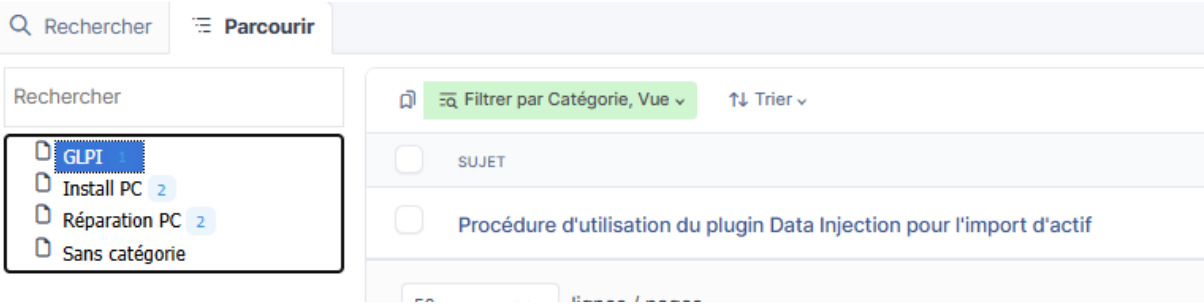

## 6.2 : Mettre en œuvre des outils et stratégies de veille informationnel

Suivi des postes sur les nouvelles versions de GLPI dans le forum

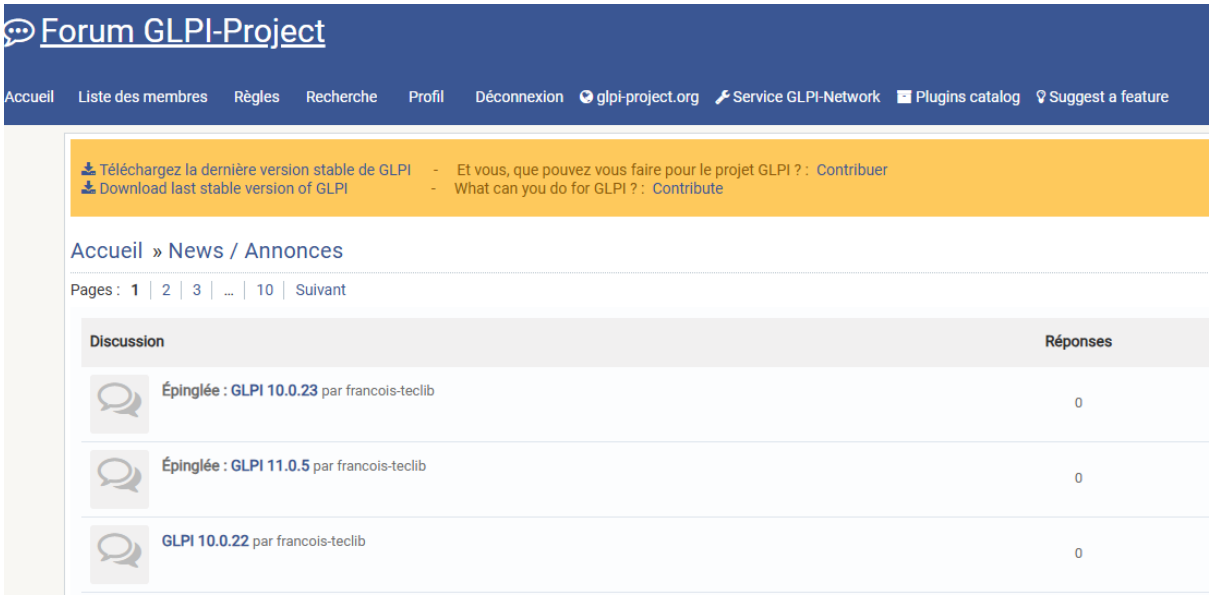

# GESTIONS DES UTILISATEURS ET DES PERMISSIONS

**1.1 : Recenser et identifier les ressources numériques**

**1.3 : Mettre en place et vérifier les niveaux d'habilitation associés à un service**

**1.6 : Vérifier le respect des règles d'utilisation des ressources numériques**

**2.1 : Collecter, suivre et orienter des demandes**

**2.2 : Traiter des demandes concernant les services réseau et système, applicatifs**

**5.2 : Déployer un service**

**5.3 : Accompagner les utilisateurs dans la mise en place d'un service**

**6.1 : Mettre en place son environnement d'apprentissage personnel**

**6.4 : Développer son projet professionnel**